BOLETÍN INFORMATIVO

03-Abril - 2016

Nº 40

IGLESIA EVANGÉLICA CRISTO VIVE DE CASTRO URDIALES

Iglesia Evangélica Cristo Vive
Jn. 14:6

CUMPLEAÑOS

ABRIL

RAMON BORJA : Día 10

Mª LUZ BORJA: Día 13

MARISA RODRÍGUEZ: Día 18

MELANIE ROSAS: Día 28

RUBIELA VARGAS: Día 29

MAYO

CHAIMAA WUIHRANI: Día 8

CARLOS GARCÍA: Día 13

ERVIN VELASCO: Día 28

LUCAS LIRA: Día 29

CONTACTO

☎ Teléfonos: 656,721,745

💻 E-mail: pastor@cristovivecastro.org

🖱 Web: www.cristovivecastro.org

✉ Dirección: C/ Bajada de la Estación, 8 - CP/39700 - Castro Urdiales

MOTIVOS URGENTES DE ORACIÓN

Te vamos a pedir que estemos orando por esta etapa que está comenzando la iglesia. Es importante construir bien el edificio que el Señor ha puesto en nuestras manos. No en vano, en su palabra nos da las directrices oportunas para que no se caiga ante cualquier adversidad. ¿Puedes ayudarnos con tus oraciones?

Tenemos a Annie en Italia, hasta junio, en un viaje por motivo de estudios en lo que se denomina "proyecto Erasmus". ¿Podemos estar orando por ella?

Te recordamos. Si tienes algún motivo urgente de oración, dínoslo para incluirlo en este Boletín.

Dios responde a las oraciones. No siempre lo hace como imaginábamos o como nos gustaría, pero siempre lo hace como Él sabe que es lo mejor para nosotros. Siempre responde, recuerda. Después, a nosotros, nos toca testificar de todo lo ocurrido. Es la forma de dar gloria a Dios en la asamblea. De este modo todos nos regocijaremos y nos animaremos a clamar a Dios y pedirle lo que necesitamos, aunque no nos responda como nos gustaría… ASI ES QUE ¡NO TE OLVIDES DE TESTIFICAR!

VERSÍCULO PARA MEMORIZAR

"Todas las cosas por Él fueron hechas, y sin Él nada de lo que ha sido hecho, fue hecho".

Juan 1:3

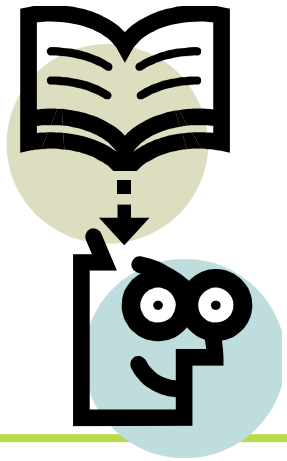

DEVOCIONAL

CONFIAR MIENTRAS ESPERAMOS

"Oyéndolo Jesús, dijo: Esta enfermedad no es para muerte, sino para lo gloria de Dios, para que el Hijo de Dios sea glorificado por ella.¨
Juan 11:4

Bendiciones a todos, hace un tiempo que Dios me ha hablado a través de este versículo y me gustaría compartirlo con vosotros.

Muchas veces nos sentimos como Marta y María, sabemos que nuestro Dios puede todas las cosas pero hay un tiempo para todo. Ellas sabían que Jesús podía sanar a Lázaro, así como nosotros también sabemos que Jesús puede hacer infinitamente mas en nuestras vidas. A veces Dios nos quita cosas no porque Él sea un padre malo, simplemente nos quiere enseñar algo y muchas veces no es fácil, así como no fue fácil para Marta y María perder a su hermano por un tiempo. Pero en ese momento ellas no comprendieron porque no fue Jesús a su ayuda. Siempre nos hacemos las mismas preguntas ¿Dónde estás? ¿Te has olvidado de mi?

Cada vez que pasamos por alguna lucha o situación difícil, Dios se va a manifestar pero en su tiempo, *Él nunca llega tarde,* y con cada experiencia tendremos más madurez, fe y sabiduría para saber que Él está trabajando.

¡Un fuerte abrazo, bendiciones a todos!

Déborah Valadares

PASATIEMPOS

Por si te queda algo de tiempo…

CRUZADA: Te invitamos a hacer esta cruzada con palabras relacionadas con la muerte y resurrección de Jesús. Sólo has de colocar cada palabra en su hueco. ¡Hazlo en familia!

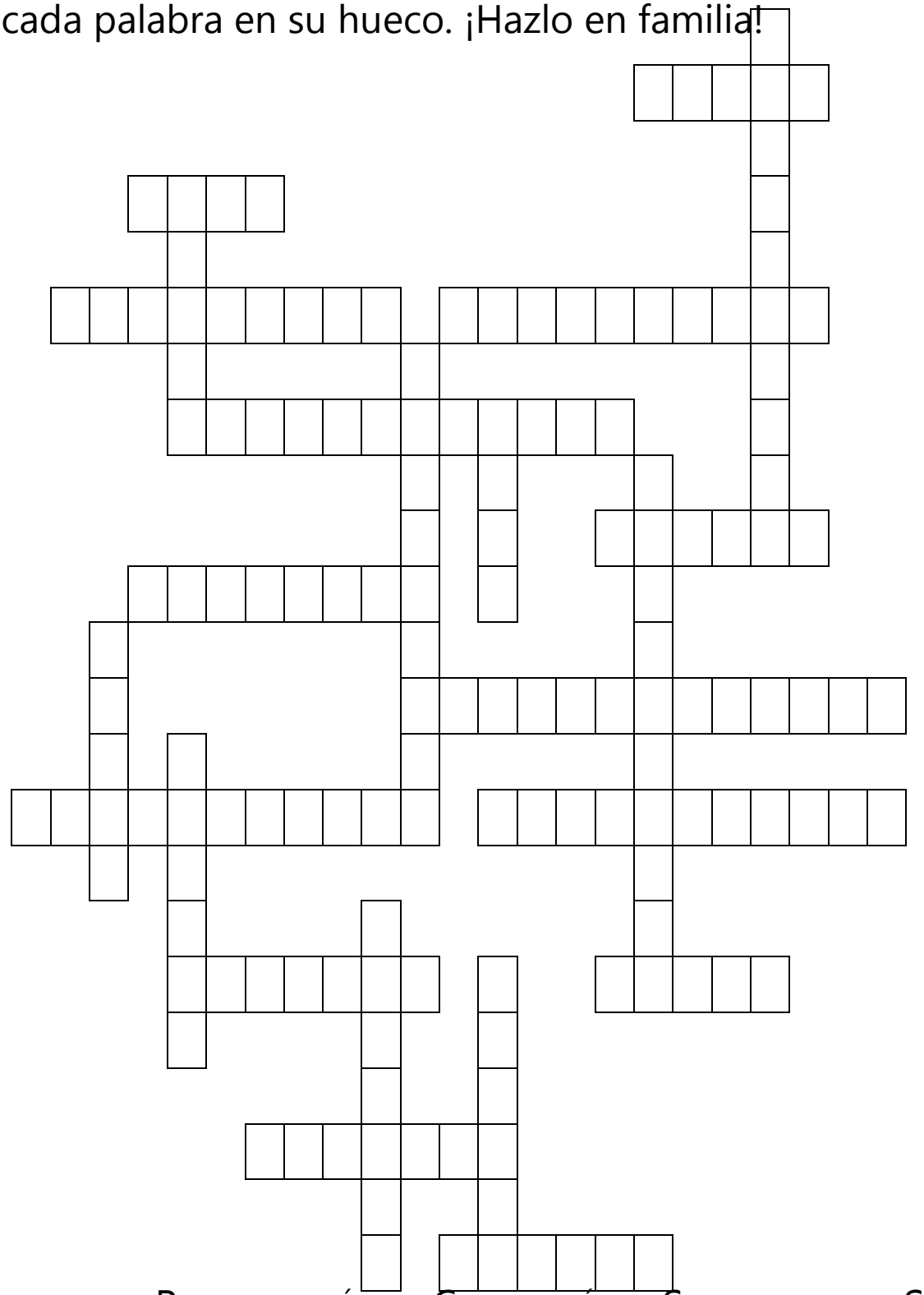

INCONDICIONAL - RESURRECCIÓN - CRUCIFIXIÓN - SUFRIMIENTO - SACRIFICIO
ABANDONADO - SEPARACIÓN - CENTURIÓN - TERREMOTO - ESPÍRITU - TEMBLOR
ESPONJA - GÓLGOTA - LADRÓN - PILATO - CORONA - PECADO - DOLOR - JESUS
MORIR - TUMBA - CRUZ - AMOR

TESTIMONIO

ITATIANE FIRMINO SILVA

Debido a muchas cosas que habían pasado en mi vida a la edad de mis 24 años, a pesar de haber nacido en un hogar donde se conocía a Dios, yo era una chica muy depresiva, desilusionada, y una larga lista de negatividad. Todo este mal se daba por haberme apartado de mis raíces y haber confiado y entregado mis sueños y deseos en manos de personas sin preparación como yo. Me encontraba herida y decepcionada por todos, debido a esto, recurría al alcohol con mucha frecuencia para de alguna manera anestesiar el dolor que sentía, cosa que nunca ocurría porque aún sobre el efecto del alcohol mi conciencia me hacia volver a la realidad. Ya sabía quien era Jesús, pero no le hacia mucho caso, ni a Él ni a los que hablaban de Él, creía que todo era parte del emocionalismo humano, pero en el fondo de todo mi razonamiento yo sabia que Él era real.

Descubrí la iglesia de Castro Urdiales y fui ahí unas cuantas veces, me sentía muy bien, pero al salir de la reunión la dura realidad me volvía a oprimir. Un día fui a la iglesia como una buena *Religiosa* que era, y cuando entré estaba decidida a entregar mi vida a Jesús, todos los problemas y cargas que llevaba no podía mas con ellos y necesitaba su ayuda definitivamente. Me senté en una silla, no me acuerdo bien del sermón que predicaba el pastor, pero si me acuerdo de una presencia especial de alguien que yo no podía ver, pero que lo sentía con toda seguridad. Este alguien que no veía pero le sentía allí era Jesús y estaba sentado a mi lado, en una silla vacía, por lo cual estoy convencida que fue Su voluntad en este momento de que nadie se hubiera sentado en aquella silla en todo el culto. En mi corazón le escuche decir: ¿Taty hasta cuando huiras de mí? ¿Hasta cuándo vivirás así? Puedo y quiero ayudarte.

Aquel día dejé mi vida al cuidado de Jesús, he podido gozar de una libertad increíble con relación a todos mis temores desde entonces. Ahora tengo paz, a pesar de las muchas dificultades que como

persona puedo pasar, tengo esperanza porque sé que pase lo que pase hay un futuro muy bueno reservado para mí, ya no estoy vacía pues tengo mucho de Dios dentro de mi vida.

Podría pasar largas horas escribiendo con detalles las muchas experiencias que he tenido con Dios, pero las hojas se quedarían cortas para expresar cada detalle, por lo que me limito a ponerme a tu disposición para cuando sea posible contarte con detalles las maravillas, milagros y provisiones de Dios en mi Vida.

Dios es: Amor, Gozo, Paz, el que tiene a Dios tiene todos sus tesoros.

Zacarías 2:5

DEVOCIONAL

Josué 1:9

En este verso vemos uno de los mandatos de Dios a Josué. Su misión era llevar el pueblo de Israel al otro lado del Jordán, luchar por la tierra prometida. La única petición era que Josué fuera fuerte y valiente.

Fuerte para dominar el pueblo de Israel, un pueblo desobediente; para no ser dominado por nadie que no fuera Jehová; para persuadir al pueblo y llevarlos a heredar la tierra que el Señor había jurado a sus padres.

Valiente para levantar a todos de su comodidad y seguir avanzando; para hacer todo conforme la ley sin apartarse de ella.

Como Josué somos llamados a cruzar el Jordán y encaminar a nuestros hermanos, compañeros, familiares,... Cruzar el Jordán es recibir la tierra prometida donde viviremos sueños y anhelos, pero el temor, este miedo a dar el paso adelante, de este mismo temor nos dice Jehová, no temas ni te acobardes, porque Yo estaré contigo donde quiera que tu vayas. No desistas por temores, busca fuerzas en Dios, confía todo a Él, y que el libro de las leyes no se aparte de tu boca, sino que de día y de noche medita en él, guarda y haz todo conforme a todo lo que en él está escrito, para que tus caminos prosperen y todo lo que hagas esté conforme a la voluntad de Dios.

Tania Marins

MINISTERIOS Y SERVICIOS

BOLETÍN

Tenemos nueva persona encargada del boletín: Melanie!!!!
A partir de ahora tendréis que pasarle a ella todo lo que queráis aportar para el boletín o enviarlo a la siguiente dirección: **boletin@cristovivecastro.org**

LIMPIEZA

"Y todo lo que hacéis, sea de palabra o de hecho, hacedlo todo en el nombre del Señor Jesús, dando gracias a Dios Padre por medio de él." Col. 3:17

Mas una vez hermanos, os quiero agradecer vuestra voluntariedad y por su tiempo dedicado en la labor de la limpieza semanal de nuestro templo. Gracias y que Dios os bendiga en todo y que vuestro caminar sea prospero en amor. También os quiero comunicar la entrada de un integrante más a nuestro Grupo: Leonardo sea bienvenido con toda la gracia de Dios.

Dios os bendiga a todos y la paz de Cristo sea presente en vuestros hogares. Si tenéis alguna sugerencia o duda me lo hacéis saber. Gracias.

Tania Marins

MINISTERIO DE ESCUELA DOMINICAL

Doy gracias a Dios por poder servirle en la escuela dominical. Antes, el Señor me prepara y me enseña cosas que todavía yo no había logrado ver, para que de esa manera yo pueda aplicar a mi vida.

Si para mi es una alegría ver como los niños se interesan por las historias bíblicas y como aprenden a aplicarlos en sus vidas, me imagino que el Señor se goza más que yo.

Todavía no tengo hijos pero para mi es como si lo fueran, les quiero e intento con la ayuda del Señor a que ellos estén preparados para la obra que Dios tienen para ellos ahora y en el futuro.

A lo largo del tiempo he visto como el Señor me fue y va dando paciencia para poder tratar con ellos y en muchas áreas de mi vida. Dios es el que me capacita porque con mis fuerzas nada podría.

Doy gracias también a los padres por la confianza que tienen en mi de confiarme a los niños. Bendiciones.

Lais Ferreira

Ministerio de alabanza

Queridos hermanos, nuestra vida en todo tiempo y a toda hora merece tener un tiempo con el Señor de adoración y alabanza. Para mí es un honor cada día tener un tiempo de adoración con el Rey de Reyes, Señor de Señores, el Creador del cielo y de la tierra, Santo, el Poderoso de Israel. Es importante mantener en todo lo que haga durante cada momento del día esta adoración y alabanza por Él. Examinándome, interiorizando, recordando y poniendo en práctica a mi vida diaria esta actitud, para con nuestro Señor. No tengo palabras para expresar con mi corazón y mente lo que significa estar en su presencia a cada momento, yo necesito tanto de Él, que siempre con amor y disciplina debo tener una actitud en mi vida y dando gracias en todo y por todo lo que Él ha puesto en nuestra vida.

En toda la Palabra se pone de manifiesto la alabanza y la adoración a Dios, un ejemplo de los más antiguos que se conoce es el de Moisés en su Salmo 90, donde la primera canción de la Biblia fue después que los israelitas cruzaron el Mar Rojo y Moisés le ordena a su pueblo a alabar a Dios por su bondad y darles la tierra prometida, Éx. 15:2 y Dt. 8:10.

En estos tiempos difíciles debemos reflexionar en nuestra vida diaria; niños, jóvenes y todos los hermanos tenemos la tarea de a cada momento en esta batalla de la fe, cada logro, cada victoria conseguida adorarle y darle toda la Gloria y toda la Honra que se merece el Rey de Reyes.

Manuel Guardiola Suárez

Ujieres

Colosenses 3:22-24

A las valientes de Dios que están ahí en la brecha. Tania, Marcia, Cintia, Eliene y Déborah. Como vemos en esos versículos, deseo que vuestros corazones estén llenos del Espíritu Santo para que lo que tengan que hacer lo hagan de corazón, con nobleza, honrando a Dios, como si estuvieras sirviendo al Señor y no al hombre, pues así es, y quiero que no olvidéis que recibís de nuestro Señor Jesús vuestra merecida recompensa, ¡Animo, y muchas gracias sois las mejores!

RINCÓN DEL PASTOR

ADMINISTRADORES, QUE NO DUEÑOS

A nadie le gusta que le quiten lo que le pertenece. Vivimos en una sociedad donde hay mucho temor a que nos roben lo que tenemos. Sistemas de alarma, seguros a todo riesgo, protección individual o colectiva, claves de acceso a cada cual más sofisticada. Hay sistemas que si no incorporas un mínimo de caracteres de un cierto tipo, no permiten desbloquear la protección. Huella digital, reconocimiento facial, tarjetas de acceso, chips de reconocimiento, y un sinfín de cosas diseñadas con el fin de proteger aquello que tenemos como nuestro. Con todo parece que los ladrones van por delante de las protecciones. La informática es un buen ejemplo. Los antivirus van a la zaga de los virus letales que los hackers diseñan para dañar nuestros equipos o los equipos más sofisticados. Todo es protección pero parece que no causa mucho efecto. Nadie se siente seguro ante tanta amenaza… Sin embargo esta situación nunca fue así. No hace muchas décadas, las casas de nuestros padres no se cerraban con llave, y nadie entraba a robar. En los pueblos era muy común ver las puertas abiertas de par en par mientras los dueños estaban en la labranza prácticamente todo el día… Y no ocurría nada. Si algún vecino necesitaba algo de otro vecino, entraba en la casa, lo tomaba prestado para luego devolverlo y tan amigos. ¿Has vivido esta situación alguna vez? Tememos a los ladrones y no nos damos cuenta de que nosotros mismos también somos ladrones. ¿No lo crees? Lee con atención.

Actuamos como si lo que tenemos fuera nuestro. ¡Lo hemos pagado con nuestro dinero!, protestamos. ¡He sudado para conseguirlo!, decimos. ¡Me he quedado muchos días en casa sin salir, para poder comprarlo!, clamamos cuando alguien nos dice algo al respecto, sin darnos cuenta de que nada, absolutamente nada de lo que hay en esta tierra nos pertenece. Por ser un poco más detallistas, ni nosotros mismos nos pertenecemos. ¿Acaso alguien ha comprado su vida, su corazón o su cerebro? ¿Alguien pagó por obtener los pulmones que le permiten respirar o la sangre que oxigena todo su cuerpo? Sí, es cierto que nos esforzamos por trabajar y fruto de ello es que al final de mes nos dan a cambio el dinero que nos permite comer, viajar y tener aquellas cosas que consideramos como nuestras. Pero, atiende muy bien ¿Alguien podrá llevarse algo de lo que tiene cuando su vida sea reclamada por el dueño verdadero?

Cuando el propietario de todas las cosas que hay en la tierra, decida que nuestra vida llegó a su fin, ¿podremos llevarnos algo con nosotros? Los faraones así lo creían y atiborraban sus tumbas de riquezas y comida para "el viaje que tenían que emprender". Incluso llevaban a sus tumbas antes de sellarlas a sus sirvientes, para que les asistieran en su largo viaje. Cuando estas se han desenterrado, allí apareció todo, como muy bien sabes. Todos lo sabemos, nadie lo ignora, sin embargo todos vivimos como si todo fuera nuestro. ¿No es una situación un tanto absurda? Lo sabemos, pero seguimos ignorándolo.

En 1 Corintios 4:1, 2 leemos unos bellos pasajes que, aunque referido a los asuntos doctrinales, nos muestran una vez más que el Señor de todas las cosas es Dios. Qué a Él le pertenece incluso nuestra vida y que cada nuevo día es una muestra de su amor para con nosotros y un préstamo para que lo administremos adecuadamente. Así escribe el apóstol Pablo: ***"Así pues, téngannos los hombres por servidores de Cristo, y administradores de los misterios de Dios. Ahora bien, se requiere de los administradores, que cada uno sea hallado fiel".***

Algo que si llevaremos a la presencia de Dios cuando seamos llamados por Él, será la forma en la cual hemos administrado todas sus pertenencias, comenzando por nuestra vida. Por tanto, hemos de ser responsables con aquello que Dios nos presta continuamente, pues tendremos que dar cuentas delante del tribunal de Cristo cuando seamos juzgados por su soberana y justa santidad. Dios te bendiga.

SUGERENCIAS DE VUESTRO PASTOR

Por favor, desconecta el móvil en el culto. No es correcto ni educado.

Estoy a tu disposición si necesitas consejería acerca de algún asunto que te robe la bendición. Permíteme ayudarte. Por favor, no esperes a que las cosas estén muy avanzadas.

¿Consultas nuestra página Web? ¿Podrías ayudarnos a mejorar con tus opiniones y tus sugerencias sobre ella? paginaweb@cristovivecastro.org

Estamos deseosos de compartir contigo el tiempo que sea posible, bien ayudándote en consejería o pasando un rato o una tarde en nuestro hogar o en el tuyo. No pierdas la oportunidad de compartir un tiempo con tus pastores, o con los hermanos. Por nuestra parte estamos dispuestos a compartir nuestro tiempo libre contigo. ¿Te gustaría?

ANUNCIOS

Por favor, ten en cuenta estos anuncios:

9 de Abril y 21 de Mayo, Sábado a las 18:00: Reunión de Jóvenes

23 de Abril y 28 de Mayo, Sábado, a las 19:30: Reunión de Matrimonios Tendremos nuestra reunión de matrimonios seguida de una cena. Es imprescindible que traigas cena y que vengas como muy tarde a las 19:30. El tema a tratar de la reunión de abril será "ARMAS EN EL MATRIMONIO". Iremos anunciando el responsable de la cena.

7 de Mayo, Sábado a las 18:30: Reunión de Mujeres y de Hombres: La de mujeres en el salón principal y la de hombres en el de arriba.

14 de Mayo, Sábado a las 18:00: Cena Internacional: Iremos concretando la hora de comienzo y el objetivo, así como los responsables de cada país.

11 de Junio, Sábado: España Oramos Por Ti: Se celebrará en Santander. El horario aún está por decidir.

Te recordamos las reuniones ordinarias:

Lunes a Viernes, de 12:45 a 13:45: Oración e intercesión

Martes, a las 18:00: Casa de Oración de Jóvenes Casas rotatorias

Miércoles, a las 18:30: Intercesión y Devocional

Sábados, a las 12:00: Exploradores del Rey (5 a 17 años) Estamos desde las 11:30

Domingos, a las 11:00: Culto dominical Estamos desde las 10:30. ¡Aviva tu fuego!